

PLAN DE IGUALDAD

Ayuntamiento de Onda



Ajuntament
Onda

Con la colaboración de



Cod. Validación: V D J S K 0 1 E K 0 M R E S I N E N D O 0 U A 6 © | Verificación: <https://sautomdia.es/valida>
Documento perteneciente a la sede electrónica del AYUNTAMIENTO de ONDA | Página 1 de 43

ÍNDICE

I. INTRODUCCIÓN.....	1
II. MARCO LEGISLATIVO.....	2
III. PRINCIPIOS GENERALES.....	3
IV. FASES DEL PLAN DE IGUALDAD.....	4
V. DATOS GENERALES DE LA EMPRESA.....	5
VI. PARTES SUScriptorAS DEL PLAN DE IGUALDAD.....	5
VII. ÁMBITO DE APLICACIÓN.....	5
VIII. CONCLUSIONES DEL DIAGNÓSTICO DE SITUACIÓN	6
IX. VIGENCIA Y PERIODICIDAD DE LA AUDITORIA RETRIBUTIVA.....	7
1. METODOLOGÍA PARA LA REALIZACIÓN DE LA AUDITORÍA RETRIBUTIVA.....	8
2. RESULTADOS DE LA AUDITORÍA.....	9
X. OBJETIVOS GENERALES	9
1. OBJETIVOS CUALITATIVOS.....	9
2. OBJETIVOS CUANTITATIVOS.....	10
XI. PLAN DE ACCIÓN - EJES	10
XII. MEDIOS Y RECURSOS	29
XIII. CALENDARIO DE ACTUACIONES.....	31
XIV. SEGUIMIENTO, EVALUACIÓN Y REVISIÓN	36
1. SEGUIMIENTO DEL PLAN	36
2. EVALUACIÓN DEL PLAN	37
3. PROCEDIMIENTO DE REVISIÓN Y MODIFICACIÓN DEL PLAN	39
4. DESIGNACIÓN DE LA COMISIÓN PARITARIA PARA EL SEGUIMIENTO, EVALUACIÓN Y REVISIÓN DEL PLAN DE IGUALDAD	39
5. CALENDARIO DE REUNIONES DE SEGUIMIENTO Y EVALUACIÓN.....	40
XV. APROBACIÓN Y FIRMA.....	41

I. INTRODUCCIÓN

A pesar de que en las últimas décadas se ha incrementado notablemente la presencia de mujeres en el mercado de trabajo, éstas siguen presentando **mayores dificultades de acceso al empleo**, así como en la **promoción**. Por lo general, todavía se considera que el liderazgo es “cosa de hombres”. Hablamos de estereotipos y roles que se creían superados, pero, si revisamos estadísticas, en la mayoría de las organizaciones, tanto públicas como privadas, hay una infrarrepresentación de las mujeres en puestos de toma de decisión.

Además, es preciso **formar y sensibilizar en cuestiones de género al personal** de las organizaciones laborales, de forma que puedan integrar la igualdad en todas sus políticas y estrategias de gestión; a **mandos intermedios y responsables de recursos humanos**, para que puedan aplicar la perspectiva de género en los procesos de reclutamiento, selección, promoción, retribución, etc. evitando caer en sesgos de género; también al **personal responsable de las acciones de comunicación**, para que puedan capacitarse en el uso de imágenes y un lenguaje inclusivo y no sexista y, por supuesto, al personal que conforma la **plantilla de la entidad**, para contribuir a erradicar los roles, estereotipos y micromachismos que se dan en todos los ámbitos, incluido el de las organizaciones laborales.

También es preciso asegurar que mujeres y hombres **cobran lo mismo por trabajos de igual valor**. Hay una **brecha salarial** en España que proviene de la suma de la brecha que se produce en muchas organizaciones. Estas desigualdades salariales son consecuencia de algunos factores que se presentan con mayor frecuencia en mujeres que en hombres (entre otras, infravaloración de puestos feminizados, segregación horizontal, segregación vertical, complementos salariales, etc.).

Las mujeres incursionan en el ámbito laboral pero no renuncian a las responsabilidades domésticas y de cuidados que tradicionalmente se le han asignado con motivo de su género. No podemos olvidar que el hecho de que muchas mujeres dediquen su vida al cuidado del hogar y familiares generan mayor riesgo de pobreza y exclusión y con ello, más brechas de género. Por ello, también es preciso plantearnos qué medidas son necesarias en las entidades para facilitar la **conciliación de la vida personal, familiar y laboral** y aplicar dichas medidas tanto a mujeres como a hombres de manera que ambos entiendan que la responsabilidad de la familia es “compartida”.

El **acoso sexual y el acoso por razón de sexo** son formas de violencia contra las mujeres. La violencia que las mujeres sufren en el ámbito privado se puede extender también al ámbito público y, más concretamente al ámbito laboral. Para prevenir estas situaciones, se hace necesaria una mayor concienciación y sensibilización por parte de trabajadores y trabajadoras. Es preciso erradicar este tipo de conductas en el trabajo y, por supuesto, establecer cauces de actuación por parte de la entidad para solucionar estos conflictos.

El Plan de Igualdad de oportunidades entre Mujeres y Hombres del Ayuntamiento de Onda (2023 - 2027) es fundamental para poder introducir, de forma efectiva, el principio de igualdad

de género en todas las políticas que, en diversos niveles, ya está aplicando y/o va a aplicar esta entidad.

Un Plan de Igualdad de Oportunidades entre mujeres y hombres es un documento que recoge un conjunto de medidas destinadas a fomentar la igualdad de oportunidades entre mujeres y hombres dentro de las entidades (empresas, instituciones públicas, ONG, asociaciones, etc.). En este plan se diseñan las actuaciones que se van a implantar en favor de la igualdad de oportunidades, en base a un diagnóstico de situación previamente realizado y a un compromiso mostrado por la dirección de la entidad.

Este diagnóstico de situación se ha desarrollado analizando las siguientes materias:

- a) Proceso de selección y contratación.
- b) Clasificación profesional.
- c) Formación.
- d) Promoción profesional.
- e) Condiciones de trabajo, incluida la auditoría salarial entre mujeres y hombres.
- f) Ejercicio corresponsable de los derechos de la vida personal, familiar y laboral.
- g) Infrarrepresentación femenina.
- h) Retribuciones.
- i) Prevención del acoso sexual y por razón de sexo.

La comisión negociadora del presente Plan desde el convencimiento de que la no discriminación, la igualdad de oportunidades y la conciliación de la vida familiar, laboral y personal permiten valorar y mejorar las potencialidades y eficiencias de toda la plantilla a la vez que mejorar su calidad de vida en general, que repercuta directamente en un incremento de la productividad en la organización.

Se pretende que el Plan de Igualdad de oportunidades entre mujeres y hombres sea un proceso de mejora continua, que contribuya a mantener vivo el procedimiento de conseguir que la entidad no se estanque en su objetivo final de alcanzar la igualdad real entre mujeres y hombres, revisando y mejorando con el tiempo las actuaciones implantadas. Es necesario realizar una evaluación continua para comprobar las mejoras y cambios que aportan soluciones a situaciones desiguales y, por lo tanto, injustas.

En definitiva, nos encontramos con una herramienta de trabajo consensuada por todas las partes sociales de la organización con vocación de continuidad que velará por la igualdad entre mujeres y hombres en el seno de la entidad.

II. MARCO LEGISLATIVO

La **Ley Orgánica 3/2007, de 22 de marzo, para la igualdad efectiva de mujeres y hombres**, establece en su artículo 5 el principio de garantía de *igualdad de trato y de oportunidades entre mujeres y hombres, aplicable en el ámbito del empleo privado y en el del empleo público*, tanto en el acceso al empleo como en la formación profesional, en la promoción profesional, en las condiciones de trabajo, incluidas las retributivas y las de despido, y en la afiliación y

participación en las organizaciones sindicales y empresariales, o en cualquier organización cuyos miembros ejerzan una profesión concreta, incluidas las prestaciones concedidas por las mismas.

Esta ley, en su artículo 45 también establece la obligación de todas las entidades de *respetar la igualdad de trato y de oportunidades en el ámbito laboral, y con esta finalidad, adoptar medidas dirigidas a evitar cualquier tipo de discriminación laboral entre mujeres y hombres, medidas que se deberán negociar, y en su caso acordar, con los representantes legales de los trabajadores en la forma en que se determine en la legislación laboral.*

Además, de acuerdo a las modificaciones acontecidas con la aprobación del **Real Decreto-ley 6/2019, de 1 de marzo, de medidas urgentes para garantía de la igualdad de trato y de oportunidades entre mujeres y hombres en el empleo y la ocupación**, en el caso de las empresas de cincuenta o más trabajadores y de las administraciones públicas, las medidas de igualdad a que se refiere el apartado anterior deberán dirigirse a la elaboración y aplicación de un plan de igualdad, con el alcance y contenido establecidos en este capítulo, que deberá ser asimismo objeto de negociación en la forma que se determine en la legislación laboral.

Este plan, además, se ha diseñado tras la elaboración de un diagnóstico previo de situación, y ambos documentos están a lo dispuesto en el **Real Decreto 901/2020 por el que se regulan los Planes de Igualdad y su registro** y el **Real Decreto 902/2020 por el que se regula la igualdad retributiva entre mujeres y hombres**.

III. PRINCIPIOS GENERALES

Las características que rigen el Plan de Igualdad de oportunidades entre mujeres y hombres son:

- **Transversal:** Integra el principio de igualdad en la organización de forma transversal.
- **Activo y preventivo:** Se dirige tanto a alcanzar la igualdad de oportunidades entre mujeres y hombres como a mantenerla.
- **Colectivo e integrador:** Dirigido al conjunto de la plantilla, mujeres y hombres, no sólo a las primeras.
- **Negociado:** Considera como uno de sus principios básicos la participación a través del diálogo y cooperación de las partes: Representación del Ayuntamiento y representación de la plantilla.
- **Dinámico:** Es progresivo y puede estar sometido a cambios durante el periodo de implantación.
- **Sistemático-coherente:** El objetivo final (la igualdad real) se consigue por el cumplimiento de objetivos sistemáticos.
- **Flexible:** Se confecciona a medida, en función de las necesidades y posibilidades.
- **Temporal:** Termina cuando se agote su vigencia.

IV. FASES DEL PLAN DE IGUALDAD

Los pasos que se han seguido para desarrollar el I Plan de Igualdad de oportunidades entre mujeres y hombres, del Ayuntamiento son los siguientes:

- I. **Compromiso de la entidad:** Este compromiso ha sido adquirido y plasmado por escrito por el Ayuntamiento formalizado en el contrato para la gestión y elaboración del presente plan.
- II. **Constitución de la Comisión negociadora:** Conformada de manera paritaria entre la representación del Ayuntamiento y la representación de las personas trabajadoras y manteniendo en la medida de lo posible el equilibrio entre sexos.
- III. **Diagnóstico de la organización en materia de igualdad de oportunidades entre mujeres y hombres:** El diagnóstico se ha realizado a partir del análisis de la información cuantitativa y cualitativa recogida en materia de: selección, contratación, formación y promoción profesional, condiciones de trabajo, retribuciones, conciliación de la vida personal, familiar y laboral, corresponsabilidad, salud laboral, política de comunicación y sensibilización en igualdad.
Tras el análisis se ha elaborado un informe escrito que recoge las conclusiones generales y las posibles áreas de mejora.
- IV. **Plan de acción:** Se ha elaborado un plan de actuación a partir de las conclusiones del diagnóstico y de las carencias detectadas en materia de igualdad de género. En él se establecen: los objetivos a alcanzar para hacer efectiva la igualdad, las medidas y acciones positivas necesarias para conseguir los objetivos señalados, medios y recursos, un calendario de implantación, las personas o grupos responsables de su realización e indicadores y/o criterios de seguimiento de las acciones.
- V. **Implantación y ejecución de las medidas del Plan de Igualdad:** Tras la aprobación del plan, comienza la fase de implantación, que consistirá en la ejecución de cada una de las medidas acordadas.
- VI. **Seguimiento y evaluación del Plan de Igualdad:** De forma transversal a la implantación se deberá realizar un seguimiento periódico, que permitirá identificar problemas que puedan aparecer aportado así soluciones a ellos, revisar constantemente el plan de igualdad y efectuar las correcciones y modificaciones oportunas, en su caso, así como evaluaciones que determinarán la eficacia del plan, si la situación de partida ha mejorado, si se han cumplido los objetivos propuestos y si los resultados obtenidos han sido los previstos.

V. DATOS GENERALES DE LA EMPRESA

Titularidad	Pública
Motivación para la realización del PDI	Obligatorio
Datos fiscales	P1208400J
Centro de trabajo	Ayuntamiento de Onda Plaza del Pla, 1. 12200 Onda (Castellón)
Página web	https://www.onda.es/ond/web_php/index.php?lang=1

VI. PARTES SUSCRIPTORAS DEL PLAN DE IGUALDAD

Comisión negociadora	
Marta Villanueva Palomeque	Concejala de igualdad, barrios y dinamización de núcleos diseminados
Jose Antonio García Ballester	Oficial de Policía Local
Iván Castelló Mor	Técnico de personal
Natividad López Romero	Técnica de secretaría
Raquel Herrero Monferrer	Jefa de departamento de servicios sociales
Pere García Soria	CSIF
Rosana Navarro Olucha	CSIF
Jose David Laguía Donoso	UGT
Gumersinda Ana García López	CCOO
Esther Cifre Gallego	SIPOL

VII. ÁMBITO DE APLICACIÓN

Ámbito personal: Este Plan de Igualdad se aplica a la totalidad de las personas trabajadoras de la entidad, incluido el personal político, e independientemente de su relación contractual y de sus circunstancias profesionales y personales.

Ámbito territorial: Este Plan de Igualdad es de aplicación en todos los centros de trabajo que Ayuntamiento tiene ubicados en Onda.

Ámbito temporal: Para alcanzar los objetivos de este plan, por medio de las medidas acordadas, se determina por las partes negociadoras, un plazo de vigencia de **cuatro años**, a contar desde su firma.

VIII. CONCLUSIONES DEL DIAGNÓSTICO DE SITUACIÓN

1.- PROCESO DE SELECCIÓN Y CONTRATACIÓN

El **total de plantilla** de la entidad es de 169 mujeres (59.72%) y 114 hombres (40.28%), es decir, 283 personas en total.

Con respecto al análisis de las **políticas de selección y contratación** que se llevan a cabo en Ayuntamiento, podemos señalar que se dispone de un protocolo de selección y que algunas de las personas que participan en el reclutamiento y selección del Ayuntamiento cuentan con formación en igualdad.

2.- CLASIFICACIÓN PROFESIONAL

De este análisis podemos extraer que el Ayuntamiento cuenta con una plantilla equilibrada en tras analizar la distribución de mujeres y hombres según el sistema de clasificación aplicable en la organización, vemos que existe **segregación horizontal**.

3.- FORMACIÓN

El Ayuntamiento dispone de un Plan de Formación formalmente definido, aunque no está realizado con perspectiva de género, que se difunde entre la plantilla a través de la comunicación interna habitual.

Los criterios para seleccionar a las personas que participan o no en un determinado curso se basan en adecuación del contenido de la formación al puesto de trabajo y, en cualquier caso, los cursos de formación se realizan generalmente en la jornada laboral.

4.- PROMOCIÓN

Según los datos, vemos que no hay segregación vertical, dado que hay paridad entre mujeres y hombre en los puestos de responsabilidad.

5.- CONDICIONES DE TRABAJO

Si atendemos al índice de distribución, del total de personas con contrato fijo un 45% son mujeres y un 55% son hombres y, por otra parte, si atendemos al índice de concentración, del total de mujeres un 26% tienen contrato fijo, frente a un 46% de hombres.

Además, en relación a los **tipos de jornada**, al desagregar esta información por sexo, se observa que la plantilla tiene un contrato a jornada completa, tanto mujeres (99%) como hombres (100%), pero siendo mayoritariamente las mujeres las que cuentan con jornadas reducidas.

6.- EJERCICIO CORRESPONSABLE DE LOS DERECHOS DE CONCILIACIÓN DE LA VIDA PERSONAL, FAMILIAR Y LABORAL

La mayoría, tanto de hombres (92%) como de mujeres (91%), trabajan entre 35 y 39 horas. La jornada de trabajo habitual es partida, continua o a turnos, dependiendo del área.

Asimismo, se dispone de mecanismos para contribuir a la mejor ordenación del tiempo de trabajo y favorecer la conciliación de la vida personal, familiar y laboral y promover el ejercicio corresponsable de dichos derechos y estas medidas conciliación han sido documentadas y distribuidas a la plantilla.

7.- INFRARREPRESENTACIÓN FEMENINA

Según análisis realizado de la distribución de la plantilla, vemos que no hay una infrarrepresentación femenina en la entidad, pues hay equilibrio en el número de mujeres y hombres que forman parte del Ayuntamiento y, tampoco hay segregación vertical.

8.- PREVENCIÓN DEL ACOSO SEXUAL Y POR RAZÓN DE SEXO

La entidad dispone de **Protocolo de prevención y actuación contra el acoso sexual y acoso por razón de sexo**, como procedimiento específico para la prevención, detección y actuación contra el acoso sexual y el acoso por razón de sexo, el cual se ha difundido a toda la plantilla, de forma que todo el personal tenga acceso al contenido del mismo.

En el Ayuntamiento no hay constancia de casos de acoso sexual o acoso por razón de sexo puesto que no se ha interpuesto ninguna queja o denuncia.

9.- SALUD LABORAL CON PERSPECTIVA DE GÉNERO

En el Ayuntamiento, se dispone de una política preventiva específica de riesgos laborales aplicando la perspectiva de género. Además, la entidad cuenta con una evaluación de riesgos psicosociales en el trabajo. Aunque, respecto a la seguridad, salud laboral y equipamientos, no se disponen de informes de siniestralidad desagregados por sexo o por categoría.

10.- VIOLENCIA DE GÉNERO

La entidad, por el momento, no ha contratado mujeres declaradas víctimas de violencia de género suponiendo una bonificación en las cuotas de la Seguridad Social.

Por otra parte, atendiendo a la Ley Orgánica 1/2004, de 28 de diciembre, de Medidas de Protección Integral contra la Violencia de Género, el Ayuntamiento no ha tenido que conceder permisos especiales a ninguna trabajadora, ni se ha producido ninguna excedencia, suspensión de contrato o similar dado que no se ha dado ningún caso o denuncia de la que se tenga constancia.

IX. VIGENCIA Y PERIODICIDAD DE LA AUDITORIA RETRIBUTIVA

La auditoría retributiva recogida en el diagnóstico de situación tendrá la misma vigencia del plan de igualdad, es decir, un total de 4 años a contar desde la firma del mismo.

Una vez finalice la vigencia, la entidad deberá realizar una nueva auditoría, que requiere:

1. La evaluación de los puestos de trabajo con relación al sistema retributivo y al sistema de promoción.

2. Determinar la relevancia de otros factores desencadenantes de las diferencias retributivas, así como las posibles deficiencias o desigualdades que pudieran apreciarse en el diseño o uso de las medidas de conciliación y corresponsabilidad de la entidad, o las dificultades que las personas trabajadoras puedan encontrar en su promoción profesional o económica derivadas de otros factores.

El Ayuntamiento a través del eje “Retribuciones” establece un plan de actuación para la corrección de las desigualdades retributivas, tal y como establece el RD 902/2020.

I. METODOLOGÍA PARA LA REALIZACIÓN DE LA AUDITORÍA RETRIBUTIVA

El Gobierno pone a disposición de las empresas la Herramienta de “Valoración de Puestos de Trabajo”, la cual ha sido el resultado del trabajo de la mesa técnica de diálogo social conformada por las organizaciones sindicales y patronales más representativas, expertos y expertas independientes, la dirección General de Trabajo del Ministerio de Trabajo y Economía social y el Instituto de las Mujeres del Ministerio de Igualdad.

Los **elementos que conforman el procedimiento de valoración de puestos de trabajo** son los siguientes:

- 1º) Categorías de factores. Los factores se han agrupado conforme a la siguiente clasificación (art. 4.2 RD 902/2020):
 - **Naturaleza de las funciones o tareas**: el contenido esencial de la relación laboral, tanto en atención a lo establecido en la ley o en el convenio colectivo como en atención al contenido efectivo de la actividad desempeñada.
 - **Condiciones educativas**: las que se correspondan con cualificaciones regladas y guarden relación con el desarrollo de la actividad.
 - **Condiciones profesionales y de formación**: aquellas que puedan servir para acreditar la cualificación de la persona trabajadora, incluyendo la experiencia o la formación no reglada, siempre que tenga conexión con el desarrollo de la actividad.
 - **Condiciones laborales** y por factores estrictamente relacionados con el desempeño: aquellos diferentes de los anteriores que sean relevantes en el desempeño de la actividad.
- 2º) Factores y subfactores. Son los elementos en los que se desagrega la clasificación anterior, todos aquellos componentes que permiten apreciar las características de un determinado puesto de trabajo.
- 3º) Niveles. A su vez, cada factor y subfactor se completa con una escala de niveles predeterminada que permite medir la intensidad en la que aquellos concurren para cada puesto de trabajo.
- 4º) Ponderación de factores y subfactores. Sobre un total de 1.000 puntos, la mesa de diálogo ha seguido un método escalonado o por bloques. Se aplica una fórmula matemática que garantiza un equilibrio entre la valoración de niveles mínimos y máximos de cada factor, asignando la puntuación máxima del factor al nivel máximo definido. Así, se establece un peso o valor relativo a cada factor y subfactor, así como

a sus distintos niveles, atendiendo a la intensidad con la que estos pueden concurrir en un determinado puesto.

- 5º) Puntuación de los puestos de trabajo. Una vez completada la valoración de cada puesto, y habiendo puntuado cada uno de ellos mediante la selección de un nivel de concurrencia de cada factor y subfactor, se calcula la puntuación total y se agrupan los puestos en función del resultado de dicha valoración.

2. RESULTADOS DE LA AUDITORÍA

La brecha salarial, de acuerdo con la OCDE, es la diferencia existente entre las retribuciones salariales de los hombres y de las mujeres expresada como un porcentaje del salario masculino.

En el diagnóstico de situación puede consultarse todo el desglose del análisis salarial, por categorías y puestos de trabajo de igual valor. Y, en términos generales el resultado de brecha salarial en la entidad es el siguiente:

Media salarial en Ayuntamiento							
M (Nº)	H (Nº)	Media M (€)	Media H (€)	Brecha (%)	Brecha anualizada (%)	Brecha normalizada (%)	Brecha equiparada (%)
169	114	20.865,87	28.315,48	26,31	19,55	26,01	19,27

Mediana salarial en Ayuntamiento							
M (Nº)	H (Nº)	Mediana M (€)	Mediana H (€)	Brecha (%)	Brecha anualizada (%)	Brecha normalizada (%)	Brecha equiparada (%)
169	114	20.330,45	27.902,89	27,14	20,73	28,56	19,83

Podemos ver que hay una brecha salarial de 26%, aunque si anualizamos los salarios y normalizamos los salarios, es decir, calculando la brecha equiparada, la brecha es de un 19%.

En el caso del estudio de brecha a través de la mediana, el resultado es un 27%, asimilando al año completo y normalizando la jornada, de un 20%.

Cabe resaltar que la brecha salarial de la entidad no supera el 25% de brecha salarial que el *Real Decreto-ley 6/2019, de 1 de marzo de medidas urgentes para garantía de la igualdad de trato y de oportunidades entre mujeres y hombres en el empleo y la ocupación*, establece en su artículo 28, como límite para justificar que la diferencia responde a motivos no relacionados con el sexo de las personas trabajadoras.

X. OBJETIVOS GENERALES

I. OBJETIVOS CUALITATIVOS

- Integrar la perspectiva de género transversalmente en la cultura de la entidad.
- Promover la igualdad en todas las áreas de la organización.

- Eliminar cualquier tipo de discriminación, directa o indirecta en el acceso al empleo, la contratación, la formación, la promoción profesional o las retribuciones.
- Facilitar la conciliación de la vida personal, familiar y laboral de las personas que integran la plantilla, fomentando la corresponsabilidad.
- Prevenir y actuar con eficiencia en los casos de acoso sexual y acoso por razón de sexo.
- Velar por un uso inclusivo del lenguaje verbal y visual.

2. OBJETIVOS CUANTITATIVOS

- Aumento del porcentaje del sexo subrepresentado en la empresa.
- Disminución de la segregación horizontal y vertical existentes en los distintos niveles, grupos y categorías profesionales.
- Equilibrar el número de mujeres y hombres que acceden a cursos formativos.
- Disminución de la brecha salarial, buscando alcanzar la igualdad retributiva en todas las áreas.

XI. PLAN DE ACCIÓN - EJES

1 PROCESO DE SELECCIÓN Y CONTRATACIÓN

FORMACIÓN EN MATERIA DE IGUALDAD A RESPONSABLES DE SELECCIÓN (PERSONAS QUE FORMEN PARTE DE TRIBUNALES, DEPARTAMENTO DE PERSONAL, ETC.)	
Área de actuación	Proceso de selección y contratación
Objetivos que persigue	Trabajar por la eliminación de las ideas y creencias preconcebidas sobre que uno u otro sexo no pueda ejercer determinados oficios.
Descripción detallada de la medida	Facilitar un curso de formación en materia de igualdad de oportunidades a todas las personas que participan en el proceso de reclutamiento y selección, garantizando así que disponen de conocimientos y técnicas de selección no discriminatorias.
Cronograma de implantación	Diciembre 2024 - Diciembre 2025
Responsables	Responsables del área de igualdad en coordinación con el área de personal

Recursos asociados	<p><u>Recursos económicos:</u> Coste curso(s)</p> <p><u>Recursos materiales:</u> Material didáctico y fungible, sala de formación, proyector, docente, etc.</p> <p><u>Recursos de personal:</u> Responsables del área de igualdad en coordinación con el área de personal</p>
Indicadores de seguimiento	<ul style="list-style-type: none"> <input type="checkbox"/> Entidad y/o persona docente <input type="checkbox"/> Impartido curso de formación (si/no) <input type="checkbox"/> Lugar y fecha de celebración <input type="checkbox"/> Mejora del conocimiento en materia de igualdad (encuesta, entrevista...) <input type="checkbox"/> Nº personas formadas según sexo, cargo y responsabilidad <input type="checkbox"/> Satisfacción percibida

2

RETRIBUCIONES

REGISTRO SALARIAL	
Área de actuación	Retribuciones
Objetivos que persigue	Combatir la brecha salarial
Descripción detallada de la medida	Realizar anualmente el registro salarial de acuerdo al R.D. 6/2019, de 1 de marzo, de medidas urgentes para garantía de la igualdad de trato y de oportunidades entre mujeres y hombres en el empleo y la ocupación
Cronograma de implantación	Octubre 2023 - Septiembre 2025
Responsables	Responsable de personal
Recursos asociados	<p><u>Recursos económicos:</u> Costes de personal, papelería y suministros</p> <p><u>Recursos materiales:</u> Medios informáticos, material de oficina, despacho o instalaciones habilitadas</p> <p><u>Recursos de personal:</u> Responsable de personal.</p>



Indicadores de seguimiento

- % Brecha
- Brecha supera el 25% (si/no)
- Registro actualizado regularmente (si/no)
- Registro realizado (si/no)

3

PROMOCIÓN PROFESIONAL

EVALUACIONES DE DESEMPEÑO

Área de actuación	Promoción Profesional
Objetivos que persigue	Disponer de procedimientos e instrumentos de promoción de personal transparentes y objetivos para garantizar la igualdad de trato y oportunidades.
Descripción detallada de la medida	Definir un sistema de evaluación de desempeño para cada área o departamento, con el fin de que las promociones internas resulten objetivas y justificadas
Cronograma de implantación	Octubre 2023 - Septiembre 2027
Responsables	Mesa de Negociación de Personal
Recursos asociados	<p><u>Recursos económicos:</u> Costes de personal, papelería y suministros</p> <p><u>Recursos materiales:</u> Medios informáticos, material de oficina, despacho o instalaciones habilitadas</p> <p><u>Recursos de personal:</u> Mesa de Negociación de Personal</p>
Indicadores de seguimiento	<ul style="list-style-type: none"> <input type="checkbox"/> Enumerar departamentos <input type="checkbox"/> Enumerar resultados <input type="checkbox"/> Evaluaciones realizadas (si/no) <input type="checkbox"/> Protocolo realizado (si/no)



PRIORIDAD EN LA PROMOCIÓN DEL SEXO SUBREPRESENTADO	
Área de actuación	Promoción Profesional
Objetivos que persigue	Aumentar el número de mujeres en puestos de responsabilidad, combatiendo la segregación vertical.
Descripción detallada de la medida	Establecer el principio general en los procesos de promoción interna de que, en condiciones equivalentes de idoneidad, accederá al puesto la persona del sexo menos representado en el área o puesto de trabajo.
Cronograma de implantación	Octubre 2023 - Septiembre 2027
Responsables	Responsable de personal en coordinación con responsables del área de igualdad
Recursos asociados	<p><u>Recursos económicos:</u> Costes de personal, papelería y suministros</p> <p><u>Recursos materiales:</u> Medios informáticos, material de oficina, despacho o instalaciones habilitadas</p> <p><u>Recursos de personal:</u> Responsable de personal en coordinación con responsables del área de igualdad</p>
Indicadores de seguimiento	<input type="checkbox"/> Aumento % sexo subrepresentado en puestos de responsabilidad <input type="checkbox"/> Inclusión de la medida en la política interna de la entidad (si/no) <input type="checkbox"/> Nº de mujeres y hombres promocionados a través de esta medida

4

FORMACIÓN

FORMACIÓN EN PERSPECTIVA DE GÉNERO Y EL USO INCLUSIVO DEL LENGUAJE ADAPTADA A CADA DEPARTAMENTO	
Área de actuación	Formación
Objetivos que persigue	Sensibilizar y formar en igualdad de oportunidades a la plantilla en general, para garantizar la igualdad entre hombres y mujeres y la objetividad en todos los procesos.

Descripción detallada de la medida	Organizar e impartir un curso formativo y de sensibilización sobre el uso inclusivo del lenguaje y la perspectiva de género dirigido al personal responsable de cada departamento y adaptada a las funciones que en cada área se desempeñan.
Cronograma de implantación	Agosto 2025 - Agosto 2027
Responsables	Responsables del área de igualdad en coordinación con el área de personal
Recursos asociados	<p><u>Recursos económicos:</u> Coste curso(s)</p> <p><u>Recursos materiales:</u> Material didáctico y fungible, sala de formación, proyector, docente, etc.</p> <p><u>Recursos de personal:</u> Responsables del área de igualdad en coordinación con el área de personal</p>
Indicadores de seguimiento	<p><input type="checkbox"/> Celebrada jornada de formación/sensibilización en lenguaje inclusivo (si/no)</p> <p><input type="checkbox"/> Lugar y fecha de celebración</p> <p><input type="checkbox"/> Mejora del conocimiento en materia de lenguaje inclusivo (encuesta, entrevista...)</p> <p><input type="checkbox"/> Nº personas asistentes según sexo, cargo y responsabilidad</p> <p><input type="checkbox"/> Ponentes o docentes</p> <p><input type="checkbox"/> Satisfacción percibida</p>

JORNADA FORMATIVA Y DE SENSIBILIZACIÓN EN IGUALDAD A TODA LA PLANTILLA

Área de actuación	Formación
Objetivos que persigue	Sensibilizar y formar en igualdad de oportunidades a la plantilla en general, para garantizar la igualdad entre hombres y mujeres y la objetividad en todos los procesos.
Descripción detallada de la medida	Realizar una charla/jornada en materia de igualdad y género dirigida a toda la plantilla
Cronograma de implantación	Octubre 2024 - Septiembre 2025
Responsables	Responsables del área de igualdad en coordinación con el área de personal

Recursos asociados	<p><u>Recursos económicos:</u> Coste curso(s)</p> <p><u>Recursos materiales:</u> Material didáctico y fungible, sala de formación, proyector, docente, etc.</p> <p><u>Recursos de personal:</u> Responsables del área de igualdad en coordinación con el área de personal</p>
Indicadores de seguimiento	<p><input type="checkbox"/> Celebrada jornada de formación en igualdad (si/no)</p> <p><input type="checkbox"/> Lugar y fecha de celebración</p> <p><input type="checkbox"/> Mejora del conocimiento en materia de igualdad (encuesta, entrevista...)</p> <p><input type="checkbox"/> Nº personas asistentes según sexo, cargo y responsabilidad</p> <p><input type="checkbox"/> Ponentes o docentes</p> <p><input type="checkbox"/> Satisfacción percibida</p>

SESIÓN FORMATIVA EN MATERIA DE IGUALDAD A LA COMISIÓN DE SEGUIMIENTO

Área de actuación	Formación
Objetivos que persigue	Sensibilizar y formar en igualdad de oportunidades a la plantilla en general, para garantizar la igualdad entre hombres y mujeres y la objetividad en todos los procesos.
Descripción detallada de la medida	Realizar una sesión formativa específica en materia de igualdad y planes de igualdad dirigida a la comisión, órgano o equipo encargado del seguimiento del plan de igualdad
Cronograma de implantación	Octubre 2023 - Diciembre 2023
Responsables	Responsables del área de igualdad en coordinación con el área de personal
Recursos asociados	<p><u>Recursos económicos:</u> Coste curso(s)</p> <p><u>Recursos materiales:</u> Material didáctico y fungible, sala de formación, proyector, docente, etc.</p> <p><u>Recursos de personal:</u> Responsables del área de igualdad en coordinación con el área de personal</p>
Indicadores de seguimiento	<p><input type="checkbox"/> Entidad y/o persona docente</p> <p><input type="checkbox"/> Lugar y fecha de celebración</p> <p><input type="checkbox"/> Mejora del conocimiento en materia de igualdad (encuesta, entrevista...)</p> <p><input type="checkbox"/> Nº personas asistentes según sexo, cargo y responsabilidad</p> <p><input type="checkbox"/> Satisfacción percibida</p>

PROMOVER LA FORMACIÓN TRAS LA INCORPORACIÓN AL PUESTO POR PERMISOS PARA CUIDADOS DE FAMILIARES Y PERSONAS QUE SE INCORPOREN POR PRIMERA VEZ A LA PLANTILLA	
Área de actuación	Formación
Objetivos que persigue	Garantizar y mantener la paridad de hombres y mujeres en todas las acciones formativas
Descripción detallada de la medida	Promover el acceso a la formación continua o de reciclaje de las personas que se incorporan a su puesto tras un periodo de excedencia por cuidado de familiares dependientes y/o menores, así como del personal que accede por primera vez a la plantilla
Cronograma de implantación	Octubre 2023 - Septiembre 2027
Responsables	Responsables del área de igualdad en coordinación con el área de personal
Recursos asociados	<p><u>Recursos económicos:</u> Costes de personal, papelería y suministros</p> <p><u>Recursos materiales:</u> Medios informáticos, material de oficina, despacho o instalaciones habilitadas</p> <p><u>Recursos de personal:</u> Responsables del área de igualdad en coordinación con el área de personal</p>
Indicadores de seguimiento	<p><input type="checkbox"/> % de personas que se incorporan, tras permiso de maternidad/paternidad, y reciben formación o reciclaje</p> <p><input type="checkbox"/> % de personas que se incorporan, tras una excedencia, y reciben formación</p> <p><input type="checkbox"/> % de personas que se incorporan por primera vez a la entidad y reciben formación</p>

5

EJERCICIO CORRESPONSABLE DE LOS DERECHOS DE CONCILIACIÓN DE LA VIDA PERSONAL, FAMILIAR Y LABORAL

CAMPAÑAS O GUÍAS INFORMATIVAS DE SENSIBILIZACIÓN SOBRE CORRESPONSABILIDAD Y CON INFORMACIÓN SOBRE RECURSOS PARA LA CONCILIACIÓN

Área de actuación	Ejercicio corresponsable de los derechos de conciliación de la vida personal, familiar y laboral
Objetivos que persigue	Fomentar la conciliación de la vida personal, familiar y laboral de trabajadores y trabajadoras, estableciendo medidas y garantizando el uso de las mismas tanto por mujeres como por hombres para avanzar en corresponsabilidad
Descripción detallada de la medida	Realizar campañas y guías informativas de sensibilización en materia de corresponsabilidad, para fomentar que no solo las mujeres soliciten medidas o permisos de conciliación, por ejemplo, permisos por paternidad o las diferentes medidas en flexibilidad de horarios que ofrece la entidad y facilitar información sobre los recursos y servicios existentes en el municipio para la conciliación
Cronograma de implantación	Octubre 2023 - Septiembre 2024
Responsables	Responsables del área de igualdad en coordinación con el área de personal
Recursos asociados	<p><u>Recursos económicos:</u> Costes de personal, papelería y suministros</p> <p><u>Recursos materiales:</u> Correo electrónico, cartelería, tabloneros, etc.</p> <p><u>Recursos de personal:</u> Responsables del área de igualdad en coordinación con el área de personal</p>
Indicadores de seguimiento	<p><input type="checkbox"/> Aumento de la corresponsabilidad (si/no)</p> <p><input type="checkbox"/> Campañas realizadas (si/no)</p> <p><input type="checkbox"/> Canales o vías utilizadas. Enumerar</p>

REGISTRO DE LOS DIFERENTES PERMISOS SOLICITADOS PARA LA CONCILIACIÓN	
Área de actuación	Ejercicio corresponsable de los derechos de conciliación de la vida personal, familiar y laboral
Objetivos que persigue	Evitar cualquier tipo de desventaja profesional por solicitar permisos o ejercer los derechos de conciliación.
Descripción detallada de la medida	Disponer de un registro que recoja los diferentes permisos, ausencias, suspensiones de contrato, reducciones de jornada, excedencias solicitadas y concedidas, desagregada por sexo.
Cronograma de implantación	Octubre 2023 - Septiembre 2027
Responsables	Responsable de Personal
Recursos asociados	<p><u>Recursos económicos:</u> Costes de personal, papelería y suministros</p> <p><u>Recursos materiales:</u> Medios informáticos, material de oficina, despacho o instalaciones habilitadas</p> <p><u>Recursos de personal:</u> Personal del Departamento de Recursos Humanos</p>
Indicadores de seguimiento	<p><input type="checkbox"/> Base de datos permisos (si/no)</p> <p><input type="checkbox"/> Contenido de la base de datos (nº y tipo de permisos solicitados y concedidos)</p>

6 COMUNICACIÓN, LENGUAJE E IMAGEN NO SEXISTA

CAMPAÑA PARA LA DIFUSIÓN DEL PLAN DE IGUALDAD	
Área de actuación	Comunicación, lenguaje e imagen no sexista
Objetivos que persigue	Garantizar que la información sobre el Plan de Igualdad sea accesible a toda la plantilla y grupos de interés
Descripción detallada de la medida	Realizar una campaña específica de difusión del Plan de Igualdad, interna (publicación en la intranet o tablón y presentación a toda la plantilla en reunión informativa) y externa (a través de redes sociales, web, notas de prensa, etc.).
Cronograma de implantación	Octubre 2023 - Marzo 2024

Responsables	Gabinete de prensa en coordinación con el área de igualdad
Recursos asociados	<p><u>Recursos económicos:</u> Costes de personal, papelería y suministros</p> <p><u>Recursos materiales:</u> Medios informáticos, material de oficina, despacho o instalaciones habilitadas</p> <p><u>Recursos de personal:</u> Responsables del área de igualdad en coordinación con el área de personal</p>
Indicadores de seguimiento	<input type="checkbox"/> Plan de igualdad difundido interna y externamente (si/no) <input type="checkbox"/> Alcance <input type="checkbox"/> Canales de información utilizados

FORMACIÓN SOBRE COMUNICACIÓN Y PUBLICIDAD INCLUYENTE Y NO SEXISTA A RESPONSABLES DE COMUNICACIÓN

Área de actuación	Comunicación, lenguaje e imagen no sexista
Objetivos que persigue	Asegurar que la comunicación interna y externa promuevan una imagen igualitaria de mujeres y hombres
Descripción detallada de la medida	Realizar un curso de formación específico en materia de igualdad y lenguaje no sexista a las personas responsables de comunicación interna y externa (RRHH, Comercial, Marketing,..)
Cronograma de implantación	Octubre 2023 - Septiembre 2024
Responsables	Responsables del área de igualdad en coordinación con el área de personal
Recursos asociados	<p><u>Recursos económicos:</u> Coste curso(s)</p> <p><u>Recursos materiales:</u> Material didáctico y fungible, sala de formación, proyector, docente, etc.</p> <p><u>Recursos de personal:</u> Responsables del área de igualdad en coordinación con el área de personal</p>
Indicadores de seguimiento	<input type="checkbox"/> Satisfacción percibida <input type="checkbox"/> Impartido curso de formación (si/no) <input type="checkbox"/> Lugar y fecha de celebración <input type="checkbox"/> Entidad y/o persona docente <input type="checkbox"/> Nº personas asistentes según sexo, cargo y responsabilidad <input type="checkbox"/> Mejora del conocimiento sobre lenguaje inclusivo (encuesta, entrevista...)

LENGUAJE E IMÁGENES DE LAS COMUNICACIONES EXTERNAS	
Área de actuación	Comunicación, lenguaje e imagen no sexista
Objetivos que persigue	Asegurar que la comunicación interna y externa promuevan una imagen igualitaria de mujeres y hombres
Descripción detallada de la medida	Revisar y corregir el lenguaje y las imágenes que se utilizan en las comunicaciones externas (comunicados, notas de prensa, web, etc.) para asegurar la utilización de un lenguaje inclusivo e imágenes no sexistas.
Cronograma de implantación	Febrero 2024 - Agosto 2024
Responsables	Responsables del área de igualdad en coordinación con el área de comunicación y gabinete de prensa
Recursos asociados	<p><u>Recursos económicos:</u> Costes de personal, papelería y suministros</p> <p><u>Recursos materiales:</u> Medios informáticos, material de oficina, despacho o instalaciones habilitadas</p> <p><u>Recursos de personal:</u> Responsables del área de igualdad en coordinación con el área de comunicación y gabinete de prensa</p>
Indicadores de seguimiento	<input type="checkbox"/> Revisión del lenguaje (si/no) <input type="checkbox"/> Revisión de las imágenes (si/no) <input type="checkbox"/> Enumerar fuentes revisadas

LENGUAJE E IMÁGENES DE LAS COMUNICACIONES INTERNAS	
Área de actuación	Comunicación, lenguaje e imagen no sexista
Objetivos que persigue	Asegurar que la comunicación interna y externa promuevan una imagen igualitaria de mujeres y hombres
Descripción detallada de la medida	Revisar y corregir el lenguaje y las imágenes que se utilizan en las comunicaciones internas (tabloneros, comunicados, manuales, circulares, correo interno, etc.) para asegurar su neutralidad respecto al género.
Cronograma de implantación	Febrero 2024 - Agosto 2024
Responsables	Responsables del área de igualdad en coordinación con el área de personal

Recursos asociados	<p><u>Recursos económicos:</u> Costes de personal, papelería y suministros</p> <p><u>Recursos materiales:</u> Medios informáticos, material de oficina, despacho o instalaciones habilitadas</p> <p><u>Recursos de personal:</u> Responsables del área de igualdad en coordinación con el área de personal</p>
Indicadores de seguimiento	<p><input type="checkbox"/> Revisión del lenguaje (si/no)</p> <p><input type="checkbox"/> Revisión de las imágenes (si/no)</p> <p><input type="checkbox"/> Enumerar fuentes revisadas</p>

CAMPAÑA DE SENSIBILIZACIÓN PARA TRABAJAR CONCEPTOS DE IGUALDAD EN LA ENTIDAD EN DÍAS CONMEMORATIVOS

Área de actuación	Comunicación, lenguaje e imagen no sexista
Objetivos que persigue	Difundir una cultura empresarial comprometida con la igualdad
Descripción detallada de la medida	Realizar una campaña de sensibilización dirigida al personal a través de <i>merchandising</i> para trabajar conceptos de igualdad en la entidad (marcapáginas, bolígrafos, cuadernos, tazas, etc.) que contengan información sobre estereotipos y roles, corresponsabilidad, prevención del acoso, mujeres directivas, etc. aprovechando la conmemoración de días destacados como el 8 de marzo o el 25 de noviembre
Cronograma de implantación	Agosto 2025 - Agosto 2027
Responsables	Responsables del área de igualdad
Recursos asociados	<p><u>Recursos económicos:</u> Costes de personal, papelería y suministros</p> <p><u>Recursos materiales:</u> Correo electrónico, cartelería, tabloneros, etc.</p> <p><u>Recursos de personal:</u> Comisión de seguimiento, personal del Departamento de Marketing</p>
Indicadores de seguimiento	<p><input type="checkbox"/> Campaña realizada (si/no)</p> <p><input type="checkbox"/> Enumerar medios utilizados</p> <p><input type="checkbox"/> Satisfacción percibida</p>

CANAL DE COMUNICACIÓN ENTRE LA PLANTILLA Y LA COMISIÓN DE SEGUIMIENTO

Área de actuación	Comunicación, lenguaje e imagen no sexista
-------------------	--



Objetivos que persigue	Fomentar la comunicación y sugerencias, en materia de igualdad, entre la plantilla y la comisión de seguimiento
Descripción detallada de la medida	Crear un canal de comunicación entre la plantilla y la comisión de seguimiento, por ejemplo, un buzón de sugerencias o la creación de un correo electrónico (igualdad@onda.es) para que se puedan aportar sugerencias y peticiones en materia de igualdad. Establecer la metodología en un protocolo para su uso y control.
Cronograma de implantación	Octubre 2023 - Septiembre 2024
Responsables	Responsables del área de igualdad
Recursos asociados	<p><u>Recursos económicos:</u> Costes de personal, papelería y suministros</p> <p><u>Recursos materiales:</u> Medios informáticos, material de oficina, despacho o instalaciones habilitadas</p> <p><u>Recursos de personal:</u> Responsables del área de igualdad</p>
Indicadores de seguimiento	<input type="checkbox"/> Buzón de sugerencias implantado (si/no) <input type="checkbox"/> Metodología definida (si/no) <input type="checkbox"/> Nº de sugerencias/opiniones atendidas y solucionadas <input type="checkbox"/> Nº de sugerencias/opiniones recibidas al año

ENCUESTA SOBRE IGUALDAD DIRIGIDA A LA PLANTILLA TRAS LA VIGENCIA DEL PLAN DE IGUALDAD

Área de actuación	Comunicación, lenguaje e imagen no sexista
Objetivos que persigue	Fomentar la comunicación y sugerencias, en materia de igualdad, entre la plantilla y la comisión de seguimiento
Descripción detallada de la medida	Realizar una encuesta en materia de igualdad, coincidiendo con la finalidad de la vigencia del plan de igualdad (4 años), de manera que la entidad pueda conocer la percepción de la plantilla y se pueda hacer un seguimiento del cumplimiento de los objetivos del Plan de igualdad.
Cronograma de implantación	Mayo 2027 - Agosto 2027
Responsables	Responsables del área de igualdad
Recursos asociados	<p><u>Recursos económicos:</u> Costes de personal, papelería y suministros</p> <p><u>Recursos materiales:</u> Correo electrónico, cartelería, tabloneros, etc.</p> <p><u>Recursos de personal:</u> Responsables del área de igualdad</p>

Indicadores de seguimiento

- Encuesta realizada (si/no)
- Informe de resultados realizado (si/no)
- Nº de respuestas por sexo



PREVENCIÓN DEL ACOSO SEXUAL Y POR RAZÓN DE SEXO

FORMACIÓN Y/O SENSIBILIZACIÓN SOBRE LA PREVENCIÓN Y ACTUACIÓN CONTRA EL ACOSO A LA PLANTILLA

Área de actuación	Prevención del acoso sexual y por razón de sexo
Objetivos que persigue	Asegurar que los trabajadores y trabajadoras disfruten de un entorno de trabajo respetuoso y libre de situaciones de acoso sexual y/o acoso por razón de sexo
Descripción detallada de la medida	Realizar un curso de formación específico sobre la sensibilización en materia de prevención y actuación contra el acoso sexual, moral, por razón de sexo, identidad y orientación sexual, a toda la plantilla
Cronograma de implantación	Febrero 2024 - Febrero 2025
Responsables	Responsable de igualdad en coordinación con el área de personal
Recursos asociados	<p><u>Recursos económicos:</u> Coste curso(s)</p> <p><u>Recursos materiales:</u> Material didáctico y fungible, sala de formación, proyector, docente, etc.</p> <p><u>Recursos de personal:</u> Responsable de igualdad en coordinación con el área de personal</p>
Indicadores de seguimiento	<ul style="list-style-type: none"> <input type="checkbox"/> Formación impartida (si/no) <input type="checkbox"/> Lugar y fecha de celebración <input type="checkbox"/> Mejora del conocimiento en materia de acoso (encuesta, entrevista...) <input type="checkbox"/> Nº personas asistentes según sexo, cargo y responsabilidad <input type="checkbox"/> Satisfacción percibida

PROTOCOLO DE PREVENCIÓN Y ACTUACIÓN FRENTE AL ACOSO MORAL, SEXUAL, POR RAZÓN DE SEXO, IDENTIDAD Y ORIENTACIÓN SEXUAL

Área de actuación	Prevención del acoso sexual y por razón de sexo
Objetivos que persigue	Asegurar que los trabajadores y trabajadoras disfruten de un entorno de trabajo respetuoso y libre de situaciones de acoso sexual y/o acoso por razón de sexo
Descripción detallada de la medida	Elaborar y difundir un protocolo de prevención y actuación frente al acoso moral, sexual, por razón de sexo, identidad y orientación sexual.
Cronograma de implantación	Octubre 2023 - Diciembre 2023
Responsables	Responsables del área de igualdad, personal y PRL
Recursos asociados	<u>Recursos económicos:</u> Costes de personal, papelería y suministros <u>Recursos materiales:</u> Medios informáticos, material de oficina, despacho o instalaciones habilitadas <u>Recursos de personal:</u> Responsables del área de igualdad, personal y PRL
Indicadores de seguimiento	<input type="checkbox"/> Alcance <input type="checkbox"/> Nº Denuncias/quejas/sugerencias recibidas <input type="checkbox"/> Protocolo difundido (si/no) <input type="checkbox"/> Protocolo realizado (si/no) <input type="checkbox"/> Resolución de conflictos/casos de acoso (si/no)

FOLLETOS/CARTELES/TRÍPTICOS SOBRE ACOSO

Área de actuación	Prevención del acoso sexual y por razón de sexo
Objetivos que persigue	Promover un modelo de gestión y una cultura de intolerancia al abuso y al acoso de cualquier tipo
Descripción detallada de la medida	Diseñar y difundir entre la plantilla folletos/carteles/trípticos, que contengan información sobre el acoso, sus riesgos y el procedimiento a seguir.
Cronograma de implantación	Octubre 2023 - Septiembre 2024
Responsables	Responsables del área de igualdad
Recursos asociados	<u>Recursos económicos:</u> Costes de personal, papelería y suministros <u>Recursos materiales:</u> Correo electrónico, cartelería, tabloneros, etc. <u>Recursos de personal:</u> Responsables del área de igualdad

Indicadores de seguimiento

- Alcance
- Cambios percibidos en el ambiente de trabajo
- Folletos, carteles o trípticos realizados y difundidos (si/no)

8

CLASIFICACIÓN PROFESIONAL

VALORACIÓN DE PUESTOS DE TRABAJO

Área de actuación	Clasificación profesional
Objetivos que persigue	Garantizar el equilibrio y la igualdad entre mujeres y hombres en la clasificación profesional
Descripción detallada de la medida	Elaboración de la Valoración de Puestos de Trabajo objetiva y la auditoría retributiva para la elaboración del diagnóstico del II Plan de Igualdad
Cronograma de implantación	Octubre 2024 - Abril 2025
Responsables	Responsables del área de personal
Recursos asociados	<p><u>Recursos económicos:</u> Costes de personal</p> <p><u>Recursos materiales:</u> Correo electrónico, medios informáticos, material de oficina, despacho o instalaciones habilitadas</p> <p><u>Recursos de personal:</u> Responsables del área de personal</p>
Indicadores de seguimiento	<ul style="list-style-type: none"> <input type="checkbox"/> Revisión de competencias <input type="checkbox"/> VPT objetiva

9

VIOLENCIA DE GÉNERO

DIFUNDIR UNA GUÍA/FOLLETO/PROTOCOLO DE ACTUACIÓN FRENTE A LA VIOLENCIA DE GÉNERO

Área de actuación	Violencia de género
Objetivos que persigue	Garantizar los derechos laborales de las trabajadoras víctimas de violencia de género pertenecientes a la plantilla de la entidad
Descripción detallada de la medida	Difundir entre la plantilla una guía/folleto/protocolo de actuación frente a la Violencia de Género
Cronograma de implantación	Octubre 2023 - Septiembre 2024
Responsables	Responsables del área de igualdad
Recursos asociados	<p><u>Recursos económicos:</u> Costes de personal, papelería y suministros</p> <p><u>Recursos materiales:</u> Medios informáticos, material de oficina, despacho o instalaciones habilitadas</p> <p><u>Recursos de personal:</u> Responsables del área de igualdad</p>
Indicadores de seguimiento	<input type="checkbox"/> Protocolo entregado a responsables (sí/no)

MÓDULOS TRANSVERSALES SOBRE VIOLENCIA CONTRA LAS MUJERES

Área de actuación	Violencia de género
Objetivos que persigue	Garantizar los derechos laborales de las trabajadoras víctimas de violencia de género pertenecientes a la plantilla de la entidad
Descripción detallada de la medida	Introducir módulos transversales sobre acoso y sus tipologías en los contenidos de las acciones formativas desarrolladas para la Prevención de Riesgos Laborales.
Cronograma de implantación	Octubre 2023 - Septiembre 2027
Responsables	Responsables del área de igualdad, el área de personal y PRL

Recursos asociados	<p><u>Recursos económicos:</u> Coste curso(s)</p> <p><u>Recursos materiales:</u> Material didáctico y fungible, sala de formación, proyector, docente, etc.</p> <p><u>Recursos de personal:</u> Responsables del área de igualdad, el área de personal y PRL</p>
Indicadores de seguimiento	<p><input type="checkbox"/> Satisfacción percibida</p> <p><input type="checkbox"/> Mejora del conocimiento en materia de violencia y acoso (encuesta, entrevista...)</p> <p><input type="checkbox"/> Lugar y fecha de celebración</p> <p><input type="checkbox"/> Nº personas asistentes según sexo, cargo y responsabilidad</p>

CLÁUSULAS DE VALORACIÓN POSITIVA EN LA CONTRATACIÓN

Área de actuación	Violencia de género
Objetivos que persigue	Favorecer la inserción, permanencia y/o promoción de colectivos en riesgo de exclusión social con especial atención a las trabajadoras víctimas de violencia de género
Descripción detallada de la medida	Cláusulas de valoración positiva para fomentar la contratación de colectivos en riesgo de exclusión o especial vulnerabilidad, sobre todo, víctimas de violencia de género
Cronograma de implantación	Octubre 2025 - Septiembre 2027
Responsables	Responsables del área de igualdad en coordinación con el área de personal y contratación
Recursos asociados	<p><u>Recursos económicos:</u> Costes de personal, papelería y suministros</p> <p><u>Recursos materiales:</u> Medios informáticos, material de oficina, despacho o instalaciones habilitadas</p> <p><u>Recursos de personal:</u> Responsables del área de igualdad en coordinación con el área de personal y contratación</p>
Indicadores de seguimiento	<p><input type="checkbox"/> Nº de convenios de colaboración firmados</p> <p><input type="checkbox"/> Nº de personas, por sexo, contratadas a través de estos convenios</p>

10

SALUD LABORAL DESDE UNA PERSPECTIVA DE GÉNERO

DISPONER DE EPIS Y ROPA IGNÍFUGA CON PATRONAJE FEMENINO

Área de actuación	Salud laboral desde una perspectiva de género
Objetivos que persigue	Planificar la prevención de riesgos laborales desde una perspectiva de género, garantizando que se incorporen medidas preventivas acordes a las características de todas las personas
Descripción detallada de la medida	Se contará con EPIS y ropa ignífuga para mujeres y hombres, garantizando así la protección frente a accidentes de trabajo para ambos sexos
Cronograma de implantación	Febrero 2024 - Agosto 2024
Responsables	Responsable del área de personal y PRL
Recursos asociados	<p><u>Recursos económicos:</u> Coste de los EPIS y ropa</p> <p><u>Recursos materiales:</u> Correo electrónico, medios informáticos, material de oficina, despacho o instalaciones habilitadas</p> <p><u>Recursos de personal:</u> Responsable del área de personal y PRL</p>
Indicadores de seguimiento	<input type="checkbox"/> Adaptación realizada (si/no) <input type="checkbox"/> Alcance

PREVENCIÓN DE ENFERMEDADES PSICOSOCIALES COMO EL ESTRÉS, ANSIEDAD, ETC.

Área de actuación	Salud laboral desde una perspectiva de género
Objetivos que persigue	Planificar la prevención de riesgos laborales desde una perspectiva de género, garantizando que se incorporen medidas preventivas acordes a las características de todas las personas
Descripción detallada de la medida	Prevenir los accidentes y enfermedades comunes derivados del estrés, ansiedad, etc., teniendo en cuenta que son riesgos que según la Agencia Europea para la Seguridad y Salud en el Trabajo teniendo en cuenta que el impacto de la salud laboral es diferente en hombres y mujeres

Cronograma de implantación	Octubre 2024 - Septiembre 2025
Responsables	Responsable del área de personal y PRL
Recursos asociados	<p><u>Recursos económicos:</u> Costes de personal</p> <p><u>Recursos materiales:</u> Correo electrónico, cartelería, tabloneros, etc. y Material de oficina</p> <p><u>Recursos de personal:</u> Dirección, personal del Departamento de Recursos Humanos y PRL.</p>
Indicadores de seguimiento	<input type="checkbox"/> Adaptación realizada (si/no) <input type="checkbox"/> Alcance

XII. MEDIOS Y RECURSOS

Para la implantación, seguimiento y evaluación de cada una de las medidas recogidas en el plan, la empresa dispondrá de los siguientes medios y recursos materiales y humanos:

Medios materiales: La entidad dispondrá de instalaciones adecuadas, mobiliario, dispositivos electrónicos y tecnológicos, programas informáticos, conexión a internet y otros suministros, documentación e impresos y otro material fungible para el desarrollo de las actuaciones.

Recursos humanos: Además, se precisará de la implicación de profesionales que cuenten con experiencia y/o formación en materia de igualdad en el ámbito laboral y más concretamente los siguientes agentes para la ejecución de las medidas:

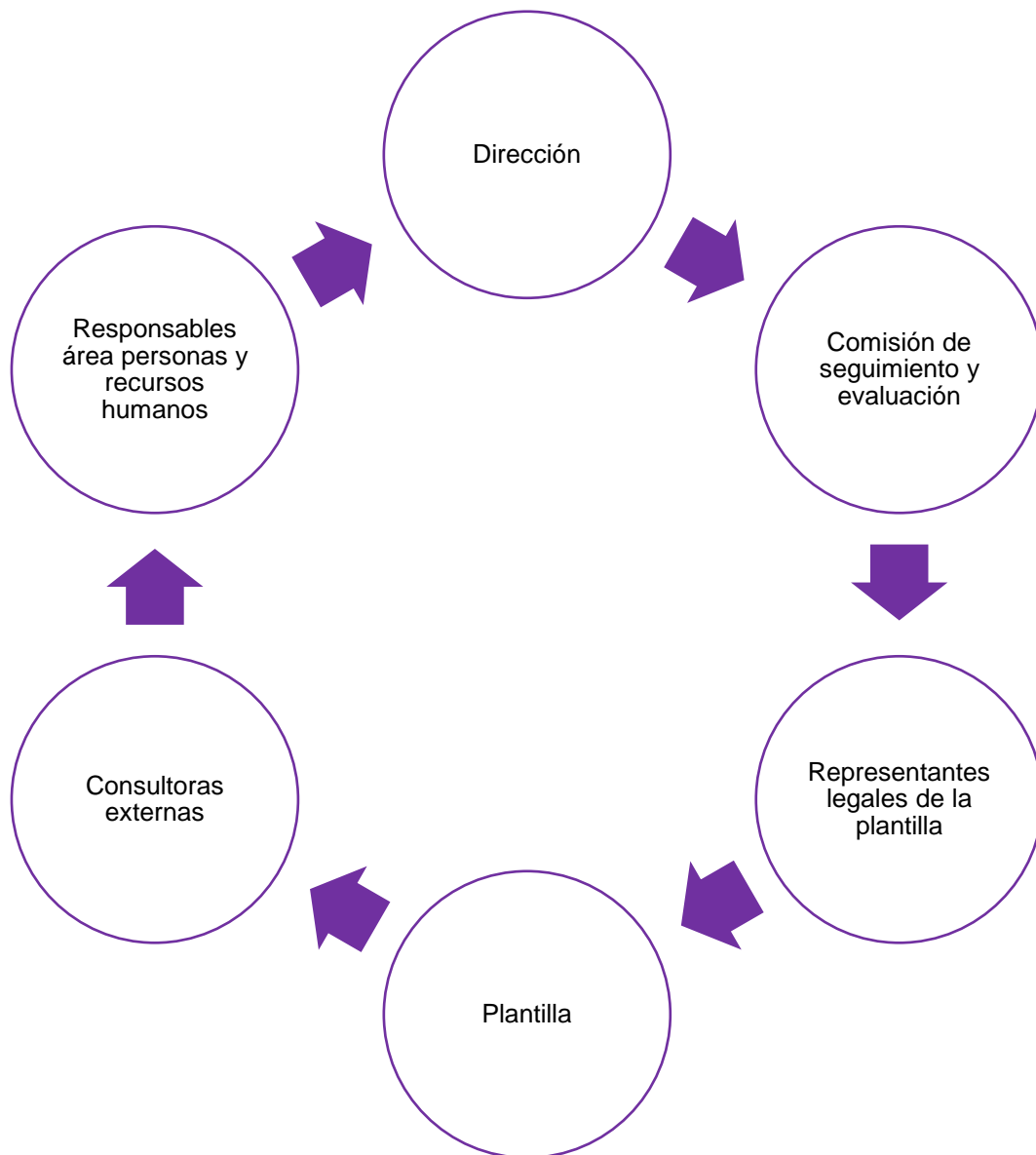

PLAN DE IGUALDAD

Ayuntamiento de Onda

	2023			2024												2025												2026												2027											
	O	N	D	E	F	M	A	M	J	J	A	S	O	N	D	E	F	M	A	M	J	J	A	S	O	N	D	E	F	M	A	M	J	J	A	S	O	N	D	E	F	M	A	M	J	J	A	S			
Prevención de enfermedades psicosociales como el estrés, ansiedad, etc.																																																			



Cod. Validación: M D S E 0 E R 0 M E E 0 N E M 0 S T A 0 6 | Verificación: <https://seu.ondadigital.es/valida>
 Documento perteneciente a la sede electrónica del AYUNTAMIENTO de ONDA | Página 37 de 43

XIV. SEGUIMIENTO, EVALUACIÓN Y REVISIÓN

I. SEGUIMIENTO DEL PLAN

El **seguimiento** es el proceso que comprende la recolección y el análisis continuado de información en materia de igualdad y conciliación desarrollados en una corporación, para: verificar lo que se ha realizado en este campo; asegurar el cumplimiento efectivo de las acciones y de los objetivos que se han propuesto (en este caso en el I Plan de Igualdad); y detectar posibles problemas, y en tal caso, proceder a los reajustes oportunos que se adecuen en mayor grado a necesidades detectadas de la plantilla y a los recursos que pueda emplear la entidad.

1.- Forma, temporalización y personas encargadas:

- El seguimiento debe quedar recogido documentalmente por parte de la *Comisión paritaria para el seguimiento, evaluación y revisión del plan de igualdad*.
- Las personas que conforma la comisión se reunirán periódicamente, cada **6 meses** y se levantará acta reunión y realizando un **informe de seguimiento anual**.
- Todo ello, sin perjuicio de que la Comisión pudiera solicitar la subcontratación externa, que le pudiera prestar asistencia y apoyo en la elaboración de este proceso.

2.- Objetivos: Los objetivos que se pretenderán alcanzar con cada seguimiento del Plan de Igualdad son:

- **Analizar el proceso de implementación**, identificar recursos, metodologías y procedimientos puestos en marcha para el desarrollo del Plan.
- **Comprobar los resultados inmediatos del Plan de Igualdad** para conocer el grado de consecución de los objetivos definidos y la realización de las acciones previstas según lo programado.
- **Adaptar o reajustar el Plan** para responder a nuevas necesidades o dar una mejor respuesta a las ya identificadas.
- **Proporcionar información y conclusiones para dar cumplimiento a la evaluación final del Plan de Igualdad.**

3.- Metodología de seguimiento: A continuación, se proporciona una alternativa de metodología a llevar a cabo para el diseño y ejecución de los informes de seguimiento, sin perjuicio, que pudieran establecerse otras versiones.

1º Recogida y análisis de la información. Revisión de los documentos generados a raíz de la implantación de las medidas (participación en las actividades propuestas, actas de negociación, guías, informes, folletos, resultados de encuestas, memorias, etc.) así

como el cumplimiento de los indicadores de seguimiento previstos y actualizados para cada acción.

2º Informe de seguimiento. Este informe resumirá y sintetizará toda la información acerca de la ejecución de las acciones, una por una, que se ha recopilado en la anterior fase, resumiéndola en una ficha estándar por acción. Cada ficha incluirá tanto los datos relativos a la implantación como al seguimiento de cada acción.

3º Difusión y comunicación. Una vez validado y aprobado el Informe de Seguimiento (en cada caso) por la Comisión paritaria para el seguimiento, evaluación y revisión del plan de igualdad y la Dirección de la entidad, se difunde al resto de personal por los canales establecidos en el Plan de Comunicación corporativo.

2. EVALUACIÓN DEL PLAN

La **evaluación** final, como su propio nombre indica, es la fase que permite conocer los resultados que se están obteniendo con la implantación del Plan de Igualdad, así como detectar aquellos aspectos en los que es necesario incidir mediante la elaboración de planes o acciones de mejora que incorporen nuevas propuestas de intervención.

La evaluación final, analiza y/o engloba **tres perspectivas**:

- Evaluación de resultados
- Evaluación de procesos
- Evaluación de impacto

1.- Forma, temporalización y personas encargadas: La evaluación deberá quedar recogida documentalmente, mediante informe expreso y debe ser llevada a cabo por la *Comisión u Órgano paritario para el seguimiento, evaluación y revisión del plan de igualdad* y se realizará:

- Una **evaluación intermedia** (a los dos años de la implantación).
- Una **evaluación final** (al finalizar la vigencia del plan)

Todo ello, sin perjuicio de que la Comisión pudiera solicitar la subcontratación externa, que le pudiera prestar asistencia y apoyo en la elaboración de este proceso.

2.- Objetivos: Con la **evaluación** final se valora la idoneidad, eficacia y efectividad de las acciones llevadas a cabo en la corporación. La evaluación del plan de igualdad tiene varias finalidades:

- Conocer el grado de cumplimiento del Plan de Igualdad.
- Analizar el desarrollo del proceso del Plan de Igualdad.
- Valorar la adecuación de recursos, metodologías y procedimientos puestos en marcha durante el proceso de desarrollo del Plan.

- Reflexionar sobre la necesidad de continuar con el desarrollo de las acciones (si se constata que se requiere más tiempo para corregir las desigualdades).
- Identificar nuevas necesidades que requieran acciones para fomentar y garantizar la Igualdad de Oportunidades en la empresa de acuerdo con el compromiso adquirido.
- Obtener conclusiones sobre las mejoras obtenidas a nivel interno y externo.

3.- Metodología de evaluación: A continuación, se proporciona una alternativa de metodología para el diseño y ejecución de los informes de seguimiento, sin perjuicio que pudieran establecerse otras versiones.

1º Recogida y análisis de información. Se deberán revisar los documentos generados a raíz de la implantación de las medidas previstas en el Plan de Igualdad (bases de datos, indicadores de control, estudios realizados y, consecuente análisis de conclusiones, listados de asistencia a cursos, participación obtenida en actividades, guías, informes, memorias y folletos realizados, resultados de encuestas, etc.), los resultados que han expulsado los indicadores de seguimiento fijados para cada acción en el mismo Plan, así como los resultados obtenidos de los tres informes de seguimiento realizados.

También, se deberá revisar el diagnóstico de la situación inicial, permitiendo establecer la comparativa de la situación de partida con la actual.

Cabe mencionar, que será de especial importancia tener en cuenta, con la finalidad de completar en el mayor grado posible el análisis final, el *feedback* obtenido en entrevistas y grupos de discusión y debate del equipo humano durante todo proceso de implantación y seguimiento del Plan de Igualdad

2º Informe de Evaluación. Contempla los resultados de análisis, mediante tablas que sintetizan la información comentada en el apartado anterior, a través de un análisis intensivo de procesos, resultados e impacto.

3º Plan de mejora. Permite:

- Detectar las necesidades y causas que las generan.
- Definir las acciones de mejora a aplicar.
- Establecer prioridades de acción y su calendarización.
- Definir el sistema de seguimiento y control de las mismas.
- Estudiar la necesidad de diseñar y ejecutar un Plan de Igualdad de oportunidades entre mujeres y hombres actualizado.

4º Difusión y comunicación. Una vez validado el informe de evaluación final por la Comisión paritaria para el seguimiento será difundido al resto de personal.

3. PROCEDIMIENTO DE REVISIÓN Y MODIFICACIÓN DEL PLAN

El plan de igualdad deberá revisarse, en todo caso, cuando concurren las siguientes circunstancias:

- a) Con motivo de los resultados del seguimiento y evaluación previstos en el punto anterior.
- b) Cuando se ponga de manifiesto por parte de la Inspección de Trabajo y Seguridad Social (ITSS) que el contenido del plan es inadecuado o insuficiente.
- c) Modificaciones sustanciales de plantilla, métodos de trabajo, organización o sistemas retributivos, etc.
- d) Cuando una resolución judicial condene a la entidad por discriminación por razón de sexo y/o determine la revisión del plan.

Esa revisión conllevará la actualización del diagnóstico, así como las medidas del plan de igualdad, según se considere necesario.

En cualquier momento, a petición de la comisión de seguimiento y evaluación del plan, se podrá revisar el contenido de este con el fin de reorientar, añadir, mejorar, corregir, intensificar, atenuar o dejar de aplicar alguna de las medidas aprobadas, siempre que esto vaya encaminado a la consecución de los objetivos programados.

Para realizar modificaciones, se levantará acta de cada una de las reuniones y acuerdo de modificación por escrito, y se anexarán dichos acuerdos al plan de igualdad remitiéndose también a la autoridad laboral competente a los efectos de registro y depósito y publicidad en los términos previstos reglamentariamente para las administraciones públicas.

Además, en caso de que dichas modificaciones se reflejen directamente en el plan de igualdad, se deberá recoger este hecho en el control de versiones según el cuadro que veremos a continuación, de manera que se registren los cambios realizados sobre el archivo para que siempre sea posible recuperar el contenido anterior.

Control de versiones					
Edición	Fecha	Elabora	Asesora	Aprueba	Descripción
1	06/10/23	Comisión negociadora	Concilia2	Dirección y Comisión negociadora	Redacción inicial
2

Para solventar las posibles discrepancias que pudieran surgir en la aplicación, seguimiento, evaluación o revisión, se podrá acudir a la solución extrajudicial como instrumento para resolver los conflictos sobre negociación colectiva.

4. DESIGNACIÓN DE LA COMISIÓN PARITARIA PARA EL SEGUIMIENTO, EVALUACIÓN Y REVISIÓN DEL PLAN DE IGUALDAD

La comisión negociadora del plan de igualdad designa a las personas que se indican a continuación para conformar la comisión de seguimiento, evaluación y revisión del plan de igualdad.

En representación del Ayuntamiento	
Marta Villanueva Palomeque	Concejala de Igualdad, Barrios y núcleos diseminados
José Antonio García Ballester	Oficial de Policía Local
Iván Castelló Mor	Técnico de personal
Natividad López Romero	Técnica de secretaría
Raquel Herrero Monferrer	Jefa de departamento de servicios sociales

En representación de la plantilla	
Pere García Soria	CSIF
Rosana Navarro Olucha	CSIF
Jose David Laguía Donoso	UGT
Gumersinda Ana García López	CCOO
Esther Cifre Gallego	SIPOL

5. CALENDARIO DE REUNIONES DE SEGUIMIENTO Y EVALUACIÓN

		2.024											
		ENE	FEB	MAR	ABR	MAY	JUN	JUL	AGO	SEP	OCT	NOV	DIC
Seguimiento													
Evaluación													
		2.025											
		ENE	FEB	MAR	ABR	MAY	JUN	JUL	AGO	SEP	OCT	NOV	DIC
Seguimiento													
Evaluación													
		2.026											
		ENE	FEB	MAR	ABR	MAY	JUN	JUL	AGO	SEP	OCT	NOV	DIC
Seguimiento													
Evaluación													
		2.027											
		ENE	FEB	MAR	ABR	MAY	JUN	JUL	AGO	SEP	OCT	NOV	DIC
Seguimiento													
Evaluación													

XV. APROBACIÓN Y FIRMA

Reunidas todas las partes implicadas tanto en representación de la entidad, como en representación de la plantilla, se aprueba el presente Plan de Igualdad de oportunidades entre mujeres y hombres con fecha de 06/10/2023.

