

**Propuesta de excepción de exclusión de la consideración de zona blanca en ESPs preliminarmente no blancas**

**1. Identificación y caracterización de la entidad singular de población a la que pertenece**

Provincia (Denominación)	Municipio (Denominación)	ESP (Denominación)	Código ESP (INE 2017 - 9 cifras)	Habitantes censados (INE 2017)
Jaén	Quesada	VEGA (LA)	23073001400	7

**2. Identificación de la zona de excepción en la ESP arriba identificada**

<b>Denominación:</b>	Espacio productivo denominado "Polígono Industrial de Quesada"
<b>Descripción de la zona:</b>	<p>Se trata de un espacio productivo identificado unívocamente por el Instituto de Cartografía y Estadística de Andalucía por el código "2307301".</p> <p>El centroide se ubica en las siguientes coordenadas (Sistema de coordenadas: ETRS 1989 UTM Zone 30N):</p> <p>Coordenada X: 492413,587568791;</p> <p>Coordenada Y: 4190286,4467910002;</p> <p>Los límites exactos del espacio productivo pueden observarse en la imagen inferior. También se dispone de información geográfica que permite delimitar inequívocamente la zona, disponible para su descarga en el siguiente enlace: <a href="https://consigna.juntadeandalucia.es/1f43f4b35f4a48ccc6db42c0488db909">https://consigna.juntadeandalucia.es/1f43f4b35f4a48ccc6db42c0488db909</a></p>

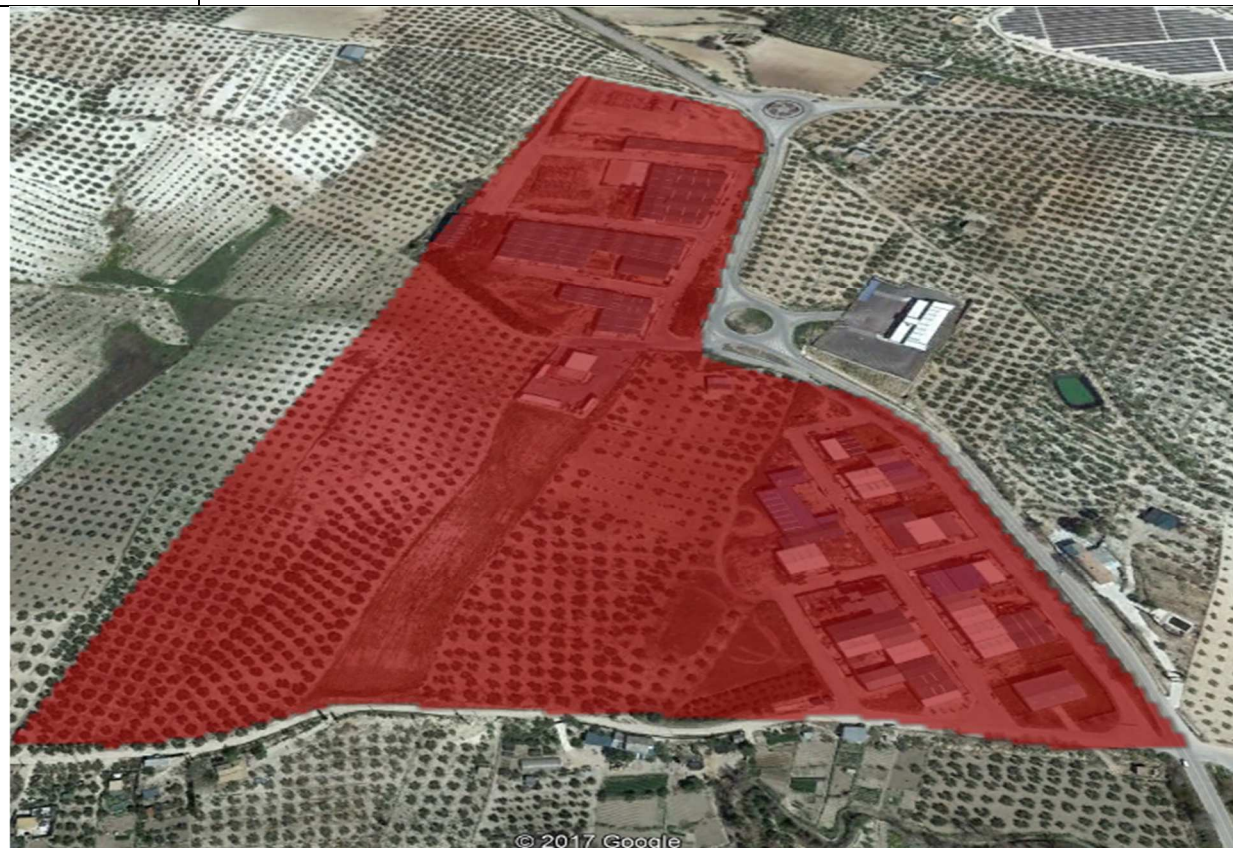

**3. Caracterización de la zona de excepción en la ESP arriba identificada**

Nº Habitantes estimados	Nº Unidades Inmobiliarias estimadas	Identificación de las fuentes utilizadas para las estimaciones [Elaboración propia, DG Catastro,...]
Al tratarse de un espacio productivo, se estiman 0 habitantes	66	Servicios INSPIRE de Cartografía Catastral de la Dirección General del Catastro. Servicio ATOM de edificios, disponible en <a href="http://www.catastro.minhap.es/INSPIRE/buildings/ES.SDGC.BU.atom.xml">http://www.catastro.minhap.es/INSPIRE/buildings/ES.SDGC.BU.atom.xml</a>

**4. Motivación y Justificación:**

La Dirección General de Telecomunicaciones y Sociedad de la Información realizó en septiembre de 2017 una consulta pública para la identificación de la disponibilidad de cobertura de redes de banda ancha de nueva generación en espacios productivos de la Comunidad Autónoma de Andalucía, publicada en BOJA mediante Resolución de 21 de septiembre de 2017. Como resultado de esta consulta, ningún operador informó sobre la disponibilidad de cobertura de servicios de banda ancha de nueva generación, ni ofreció previsión para su despliegue en los próximos tres años, en el espacio productivo descrito en el apartado 2 de este documento. Además de comprobar que la zona en cuestión no ha sido subvencionada en la Convocatoria 2018 del PEBA NGA, esta Dirección General no ha recibido información sobre cambio alguno en las previsiones relativas a esta zona. Por todo ello, se considera recomendable someter la zona en cuestión a la segunda fase de la consulta pública.

**5. Fecha de la propuesta:** 17 de diciembre de 2018